Общественно-политическая газета Карачаево-Черкесии

День Республики

Газета издается с 4 июля 1918 года

Интернет-версия издания: www.denresp.ru

Цена в розницу свободная.

№ 43-44 (20148) | 2020 г. | Суббота 28 марта

27 марта - Всемирный день театра

«Я РАДА КАЖДОЙ РОЛИ!»

В ПРЕДДВЕРИЕ Всемирного дня театра, отмечаемого 27 марта, мы встретились с актрисой Русского театра драмы и комедии КЧР Ольгой Ивашовой.

В творческом багаже актрисы более полусотни ролей. Это и озорная субретка Дарина из спектакля «Тартюф» Ж-Б. Мольера, и Демчиха в «Сотнике» В. Быкова, и очень трудно дававшаяся роль Вассы Железновой из одноимённой пьесы М. Горького, и тётушка в «Примадоннах» К. Людвига, и особенно любимая роль Огюстины из «Восьми любящих женщин». Р. Тома, и многие другие. И стоит ли этому удивляться, ведь Ольга Николаевна отдала сцене более тридцати лет?!

За умение выстраивать свою роль на сцене и создавать яркий образ критика всегда отзывалась об актрисе более чем благосклонно.

«Играя Огюстину, О. Ивашова остроумно изобразила характер привередливой старой девы, комплексующей от одиночества и финансовой зависимости от окружающих»; «Ивашова О.Н. - актриса яркой творческой индивидуальности. Она одинаково успешно выступает в различных жанрах: лирико-драматическом, острохарактерном и комедийном. За годы работы она создала в театре галерею неповторимых образов, подавляющее большинство из которых являются главными», - эти и другие отзывы можно найти на страницах республиканских периодических изданий.

Профессионализм, мастерство, преданность делу Ольги Ивашовой были отмечены на высоком уровне. Так, в прошедшем 2019 году Ольга Николаевна была удостоена почётного звания «Народный артист Карачаево-Черкесской Республики».

И думала ли девочка, родившаяся и выросшая в Сибири, в городе Красноярске, что судьба приведёт её на Кавказ, который стал для неё родным домом и второй родиной?

С детства мечтавшая о сцене Оля Ивашова занималась в народном театре, после школы поступила в Красноярский институт искусств, по окончании которого играла в одном из старейших театров Сибири - Красноярском драматическом театре имени А. С. Пушкина.

В Карачаево-Черкесию приехала в 1989 году по приглашению режиссера-постановщика Бориса Тохчукова. Здесь же вышла замуж за Артура Хубиева, который сейчас работает администратором в том же театре. Ни о переезде, ни тем более о выбранном пути Ольга Николаевна никогда не пожалела.

- Я люблю свою работу. Буду играть до последнего, пока ноги держат на сцене. Бывает, после премьеры я как выжатый лимон. Но театр для меня - это антидепрессант, это катарсис, то есть нравственное очищение после перенесённого душевного страдания. Ведь на сцене мы не играем - мы живём на ней, - признаётся она.

Сейчас Ольга Ивашова работает над своей ролью в литературном спектакле по повести Муссы Батчаева «Серебряный дед», посвящённом 75-летию победы в Великой Отечественной войне.

- Спектакль ставит режиссёр из Санкт-Петербурга Ахмат Байрамкулов, - рассказывает Ольга Николаевна. - Мы все, когда прочитали эту повесть, буквально рыдали, настолько это глубокое, проникновенное произведение. Конкретной роли в этом спектакле у меня нет - актёры читают повесть со сцены кусками - кто за деда, кто - за мальчика… Образы, объединённые темой войны, очень хорошо дополняют друг друга.

Ольга Николаевна надеется, что зрителю понравится этот спектакль. Хотя её очень огорчает, что настоящих театралов с каждым днём в республике становится всё меньше - у людей отмирает привычка ходить в театр.

А жаль. Ведь театр - это праздник, который создают и зрители, и актёры. Особенно такие беззаветно и трепетно преданные профессии, как Ольга Ивашова.

Шахриза БОГАТЫРЁВА.

ЧИТАЙТЕ В НОМЕРЕ:

ВНЕСЕНЫ ИЗМЕНЕНИЯ В БЮДЖЕТ РЕСПУБЛИКИ

25 марта состоялась очередная, девятая, сессия Парламента КЧР VI созыва.

Стр. 2, 3.

НЕЗНАНИЕ ЗАКОНА НЕ ОПРАВДЫВАЕТ ЕГО НЕВЫПОЛНЕНИЕ

В УФАС по КЧР состоялась пресс-конференция руководителя службы по итогам прошлого года, в ходе которой говорилось о множественных нарушениях закона «О защите конкуренции».

Стр. 3.

СЛАВА ГЕРОЯ ЖИВА

Одна из улиц г. Черкесска носит имя Героя Советского Союза И. Лободина. А что вы знаете об этом человеке, о его подвиге?

Стр. 4.

ВОЙНОЙ ОПАЛЕННОЕ ДЕТСТВО…

К 75-летию Великой Победы в библиотеке с. Коста Хетагурова была организована интересная встреча.

Стр. 4.

ЗДЕСЬ ОТТАИВАЕТ СЕРДЦЕ

Как живет сегодня историко-краеведческий музейный центр «Рум-къала», открытый в с. Учкекен больше года назад?

Стр. 9.

НОВЫЙ ДК ДЛЯ СЧАСТЛИВОГО

Очень скоро в Прикубанском районе еще одним обновленным очагом культуры станет больше.

Стр. 9.

Обращение Президента России Владимира Путина в связи с ситуацией с распространением коронавирусной инфекции

Президент России Владимир Путин обратился к гражданам страны в связи с ситуацией с распространением коронавирусной инфекции SARS-CoV-2. Полный текст выступления главы государства опубликован на официальном портале Кремля.

«Прошу граждан с предельным вниманием отнестись к рекомендациям врачей и органов власти. От этого сейчас очень многое зависит», - сказал Путин.

Глава государства объявил, что следующая неделя для россиян станет нерабочей с сохранением зарплаты. Выходные дни продлятся с 28 марта по 5 апреля. Путин подчеркнул, что длинные выходные позволят снизить темпы распространения коронавируса.

Также лидер страны предложил перенести дату проведения голосования по поправкам в Конституцию, которое ранее было назначено на 22 апреля. Он отметил, что крайне серьезно относится к этому вопросу и ожидает, что россияне обязательно проголосуют, однако сделают это позже, когда ситуация с коронавирусом нормализуется.

Помимо этого, Президент РФ представил экстренные меры, которые будут приняты для поддержки экономики страны и ее граждан. По его словам, экономика России испытывает сильное давление. В сложившихся условиях необходимо оказать поддержку тем россиянам, которые могут столкнуться с потерей работы. «Сейчас максимальная выплата по пособиям по безработице составляет 8000 рублей. Предлагаю увеличить ее до 12 300 рублей», - сказал Путин. Президент заявил о необходимости поддержать тех, кто оказался на больничном. «Предлагаю установить норму выплаты по больничному. Она должна рассчитываться из суммы не менее одного МРОТ (минимальный размер оплаты труда) в месяц», - сказал Путин.

Также в социальный блок мер, анонсированных главой государства, вошли выплаты к 75-летию победы в Великой Отечественной войне ветеранам и труженикам тыла, которые будут осуществлены до майских праздников. Семьи, имеющие право на маткапитал, смогут получать дополнительно по 5000 рублей на каждого ребенка. Помимо этого, глава государства пообещал каникулы по потребительским и ипотечным кредитам заемщикам, чей доход из-за пандемии сократился более чем на 30 процентов.

В ходе выступления Путин также представил блок мер по поддержке малого и среднего бизнеса, который несет огромные убытки в условиях эпидемии коронавируса. Таким компаниям предоставляются отсрочка по выплате банковских кредитов и отсрочка по всем налогам, кроме НДС, на полгода. Микропредприятиям дополнительно предоставляется отсрочка страховых взносов на шесть месяцев.

В России на тот же срок вводится мораторий на подачу заявлений о банкротстве со стороны кредиторов. Он коснется компаний из наиболее пострадавших отраслей, таких как туризм. Помимо этого, в стране введут пониженную ставку страховых взносов для работников малого и среднего бизнеса (15 вместо 30 процентов) на сумму зарплаты выше МРОТ.

Дополнительными мерами поддержания экономики стало решение обложить все выплаты дивидендов в офшоры 15-процентным налогом (сейчас по большинству таких выплат ставка составляет 2 процента). Для россиян, имеющих банковские вклады, которые превышают миллион рублей, устанавливается налог на проценты по вкладам на уровне 13 процентов.

Указ Президента России Владимира Путина о нерабочих днях не распространяется на работников непрерывно действующих организаций, медицинских и аптечных организаций. С таким разъяснением выступили в Кремле, передает ТАСС. Кроме того, указ не распространяется на организации, которые обеспечивают население продуктами и товарами первой необходимости. В Кремле сообщили, что органы государственной и региональной власти, а также СМИ должны определить необходимую для функционирования численность работников с 30 марта по 3 апреля.

Назначен новый министр по делам национальностей, массовым коммуникациям и печати Карачаево-Черкесии

Глава Карачаево-Черкесии Рашид Темрезов подписал Указ о назначении министром по делам национальностей, массовым коммуникациям и печати Карачаево-Черкесии Альберта Кумукова.

Альберт Мусабиевич получил образование в Казанском федеральном университете по специальности «международные отношения». Он успешно дошел до полуфинала Всероссийского конкурса «Лидеры России». Свою трудовую деятельность в Правительстве Карачаево-Черкесии он начал с советника отдела по взаимодействию с общественными и религиозными организациями Министерства КЧР по делам национальностей, массовым коммуникациям и печати. До нынешнего назначения Альберт Мусабиевич занимал должность заместителя министра туризма, курортов и молодежной политики Карачаево-Черкесии.

В ходе двусторонней встречи руководитель Карачаево-Черкесии обозначил перед Альбертом Мусабиевичем круг задач, входящих в компетенцию очень важного министерства, взаимодействующего с различными институтами гражданского общества, религиозными и национальными общественными организациями.

«Министерство должно плотно взаимодействовать с институтами гражданского общества, совместно работать над реализацией инициатив, направленных на укрепление российской государственности, сохранение мира, стабильности в регионе, решение вопросов укрепления межнациональных и межконфессиональных связей, развитие национальных языков и традиций, средств массовой информации. Желаю вам успехов в новой ответственной должности», - отметил в ходе беседы Глава Карачаево-Черкесии Рашид Темрезов.

Пресс-служба Главы и Правительства КЧР.

Сессия

ВНЕСЕНЫ ИЗМЕНЕНИЯ В БЮДЖЕТ РЕСПУБЛИКИ

В Народном Собрании (Парламенте) Карачаево-Черкесской Республики под председательством спикера Александра Иванова прошло очередное пленарное заседание. Рассмотрено 14 вопросов повестки.

ПРИНЯТ в двух чтениях проект республиканского закона «О ежемесячной денежной выплате, назначаемой на детей в возрасте от трех до семи лет включительно, и наделении органов местного самоуправления муниципальных районов и городских округов Карачаево-Черкесской Республики отдельными государственными полномочиями Карачаево-Черкесской Республики». Проект закона разработан в целях реализации Указа Президента РФ от 20.03.2020 № 199 «О дополнительных мерах государственной поддержки семей, имеющих детей». Он предусматривает дополнительную меру государственной поддержки в виде ежемесячной денежной выплаты семьям, имеющим детей, с января 2020 года на ребенка в возрасте от трех до семи лет включительно.

Назначение этой меры поддержки не отменяет пособия, выплаты и иные меры социальной поддержки, назначенные в связи с рождением и воспитанием детей, установленные законодательством Карачаево-Черкесии. Выплаты предназначены для детей с доходом каждого члена семьи ниже прожиточного минимума. Конкретика по категориям семей, подпадающих под действие закона, будет определена позже, когда будут разработаны и утверждены соответствующие подзаконные акты.

- В соответствии с дорожной картой, утвержденной заместителем председателя Правительства РФ Татьяной Голиковой, прием документов начнется с 1 июля 2020 г., - пояснил министр труда и соцразвития республики Анзор Охтов.

Принят проект закона «О внесении изменений в Закон КЧР «О республиканском бюджете Карачаево-Черкесской Республики на 2020 год и на плановый период 2021 и 2022 годов».

Вице-премьер – министр финансов КЧР Мурат Суюнчев пояснил, что изменения вносятся в связи с безвозмездными поступлениями из федерального бюджета на 2020 год, в том числе 814 486,0 тыс. рублей - на осуществление ежемесячных выплат на детей в возрасте от трех до семи лет включительно. На софинансирование этих выплат Министерству труда и социального развития КЧР из бюджета республики выделяется 55 728,0 тыс. рублей. Также предусматриваются средства на мероприятия по профилактике и защите населения от коронавирусной инфекции. Таким образом, общий объем доходов республиканского бюджета на 2020 год составит 27 615 128,1 тыс. рублей; общий объем расходов республиканского бюджета на 2020 год составит 27 509 836,7 тыс. рублей, пояснил Мурат Суюнчев.

Также одобрен проект закона «Об установлении в Карачаево-Черкесской Республике размера предельной величины среднедушевого дохода для предоставления социальных услуг бесплатно на 2020 год».

В соответствии с федеральным законодательством, исходя из расчета, в КЧР размер предельной величины среднедушевого дохода для предоставления социальных услуг бесплатно в 2020 году установлен в размере 12003,00 рубля.

Окончание на 3-й стр.

ЭХО НЕДЕЛИ

Лидия СКОРИКОВА, экономист:

- Думаю, решение главы страны о нерабочей неделе – правильное. Это снизит риск распространения вируса. Как подчеркнул президент, все предпринимаемые меры дадут результат только при условии сплочённости россиян. Думаю, мы должны сделать все, от нас зависящее, чтобы остановить эту угрозу.

Татьяна МАМХЯГОВА, пресс-служба налоговой инспекции КЧР:

- Хотелось бы донести до всеобщего сведения, что для минимизации распространения коронавируса налоговая служба Карачаево-Черкесии с 28 марта приостанавливает приём налогоплательщиков в субботние дни. В будние дни документы, письменные запросы, заявления, обращения, налоговые декларации необходимо оставлять в файлах или конвертах в специальных боксах для приёма входящей корреспонденции, размещённых при входе в здания инспекций, предварительно указав свои контактные данные. Выемка документов будет производиться не реже одного раза в день с обязательной последующей регистрацией не позднее следующего рабочего дня.

Лидия РЕУТСКАЯ, пенсионерка:

- Не успела новая эпидемия в Китае пойти на убыль, как СМИ уже пугают новым медицинским термином - хантавирус, от которого скончался первый заболевший в провинции Юньнань. Говорят, вирусологам эта напасть давно известна, она вызывает геморрагическую лихорадку. Болезнь можно подхватить от грызуна. Правда, порадовали, что «мышиная лихорадка» не передаётся от человека к человеку. И то хорошо.

Владимир РОМАНЕНКО, писатель:

- Нынешняя ситуация с коронавирусом в значительной мере, на мой взгляд, связана с паническими настроениями, которые усиленно нагнетаются Интернетом и телевидением. Но всё более опасной и неприятной она становится от того, что требования карантинных мер вынуждают людей ограничивать общение, выходы во внешнюю среду и даже работу. Что ж, рекомендации врачей надо обязательно соблюдать! Но перечисленные ограничения могут способствовать развитию депрессии. Возникает подавленное настроение, пропадает желание что-либо делать. С этим надо активно бороться! Недостаточность движения можно в определённой мере компенсировать гимнастикой. А лучшее средство для восстановления настроения, я думаю, это чтение. В последние годы люди стали очень мало читать, а неожиданно появившееся свободное время можно использовать наилучшим образом: например, перечитать заново уже знакомую классику, поэзию или исторические произведения. Я уверен, что возврат к этим книгам через годы даст вам множество воспоминаний, новых впечатлений, потому что в каждом возрасте шедевры мировой литературы воспринимаются по-новому. Кроме того, для верующих имеет смысл и обращение к духовной литературе. Те, кто имеет возможность пользоваться Интернетом, найдут много старых добрых кинофильмов, которые наверняка согреют душу и сердце. И не надо увлекаться новостями – там только бесконечные унылые клочья информации об эпидемии, о преступлениях, кризисе и упадке. Не думаю, что от этого ваше настроение улучшится.

Дмитрий СУХОДОЛ, пенсионер:

- Услышал, что мой любимый певец Лев Лещенко попал в больницу в московском посёлке Коммунарка, где находятся пациенты с подозрением на коронавирус. Я несколько раз был на его концертах, его песни всегда трогают за душу. Очень переживаю за него и искренне надеюсь, что с ним будет все в порядке.

Подготовила Ольга МИХАЙЛОВА.

ВНЕСЕНЫ ИЗМЕНЕНИЯ В БЮДЖЕТ РЕСПУБЛИКИ

Окончание. Начало на 2-й стр.

Далее были внесены изменения в Закон КЧР «О территориальном планировании и планировке территорий в Карачаево-Черкесской Республике». Законопроект подготовлен в целях приведения законодательства КЧР в соответствие с федеральным.

Внесены изменения с учетом изменений в Градостроительный кодекс РФ и отдельные законодательные акты РФ в части состава, порядка подготовки, согласования, утверждения и внесения изменений в проекты: схемы территориального планирования КЧР; схем территориального планирования муниципальных районов; генеральных планов городских округов и сельских поселений; документации по планировке территории.

Также законопроектом установлен перечень видов объектов регионального значения и местного значения муниципального района, поселения, городского округа.

Принят во втором, окончательном, чтении проект закона КЧР «О внесении изменений в статьи 6 и 9 Закона Карачаево-Черкесской Республики «О развитии малого и среднего предпринимательства в Карачаево-Черкесской Республике», который предусматривает ведение единого реестра субъектов малого и среднего предпринимательства – получателей поддержки. В настоящее время органы и организации, оказывающие поддержку малому и среднему предпринимательству, ведут собственные реестры получателей поддержки.

Далее рассмотрен и одобрен проект закона КЧР «О внесении изменений в отдельные законодательные акты Карачаево-Черкесской Республики», внесенный в Парламент прокуратурой КЧР.

Положением о проверке достоверности и полноты сведений о доходах, расходах, об имуществе и обязательствах имущественного характера, представляемых лицами, претендующими на замещение отдельных муниципальных должностей и отдельных должностей муниципальной службы, а также лицами, замещающими отдельные муниципальные должности и отдельные должности муниципальной службы, утвержденным Указом Главы Карачаево-Черкесской Республики от 07.07.2017 № 169, обязанность по проверке указанных сведений возложена на отдел по профилактике коррупционных и иных правонарушений Управления Главы КЧР по вопросам противодействия коррупции.

Законопроектом законодательно урегулирован вопрос наделения органа субъекта по профилактике коррупционных и иных правонарушений полномочиями по проверке соблюдения главами муниципальных образований и главами местных администраций ограничений, запретов и исполнения ими обязанностей, установленных в целях противодействия коррупции, как этого требует статья 10 закона 25-ФЗ.

Парламентариями принят еще ряд законопроектов, разработанных в связи с изменениями федерального законодательства, касающихся порядка присвоения и сохранения классных чинов государственной гражданской службы КЧР, изменений, регламентирующих отношения по установлению запретов, связанных с гражданской службой, и т. д.

Пресс-служба Парламента КЧР.

Факты и события

В МИРЕ

■ Россия, Китай, Иран, Куба, Сирия, Никарагуа, Венесуэла и КНДР призвали генерального секретаря ООН Антониу Гутерриша потребовать от ряда других стран снять санкции, мешающие борьбе с распространением коронавируса. Соответствующее письмо опубликовано в Twitter-аккаунте российского постпредства при ООН.

■ Лидеры Китая и США решили отвлечься от разногласий и не концентрироваться на них во время саммита «Большой двадцатки» ради борьбы с коронавирусом. Об этом пишет издание South China Morning Post. Согласно дипломатическим источникам издания, лидеры согласились с тем, что коронавирус — это общая угроза человечеству и для борьбы с ним необходимы совместные усилия.

В РОССИИ

■ В этом году в России среда 22 апреля снова станет рабочим днем из-за переноса голосования по поправкам к Конституции. Об этом РИА Новости сообщил пресс-секретарь президента Дмитрий Песков.

■ Правительство России поручило Росавиации приостановить регулярное и чартерное авиасообщение с другими странами, кроме рейсов для вывоза россиян. Об этом говорится в поручении, опубликованном на сайте кабмина.

■ В Москве число вылечившихся от коронавируса россиян возросло до 15. Об этом сообщает оперативный штаб столицы по ситуации с пандемией в Telegram-канале.

■ Автопарк администрации Челябинска передадут медикам, участвующим в борьбе с коронавирусом. Такое распоряжение 25 марта отдала мэр Челябинска Наталья Котова, передает URA.RU.

В РЕСПУБЛИКЕ

■ Глава Карачаево-Черкесии Рашид Темрезов принял участие в видеоконференции с министром природных ресурсов и экологии России Дмитрием Кобылкиным, которую он провел с главами субъектов СКФО по реализации национального проекта «Экология» на территории округа. В Карачаево-Черкесии реализуются федеральные проекты: «Чистая страна», «Комплексная система обращения с твердыми коммунальными отходами», «Чистая вода» и «Сохранение лесов». Все запланированные на 2019 год мероприятия выполнены в полном объеме.

■ В Карачаево-Черкесии проводятся ремонтные работы на территории Музея-памятника защитникам перевалов Кавказа в рамках реализации федеральной программы «Увековечение памяти погибших воинов при защите Отечества на 2019-2024 годы». Данный объект был включен в план мероприятий по поручению Главы Карачаево-Черкесской Республики Рашида Темрезова.

■ Карачаево-Черкесия присоединилась к Всероссийской акции «Сад Памяти», в рамках которой будет произведена посадка деревьев и кустарников в городских парках, скверах, аллеях, а также на территориях школ и детских садов муниципальных образований и городов республики. Всего пройдут 148 мероприятий на территориях муниципальных образований и городов Карачаево-Черкесии, а также на территории земель лесного фонда региона. Будет высажено 107 932 саженцев (липа, клен, ясень, береза, туя, каштан, дуб, ель, катальпа, фруктовые деревья и т. д). Стартовала акция на днях посадкой 150 саженцев в парке Победы г. Черкесска.

НЕЗНАНИЕ ЗАКОНА НЕ ОПРАВДЫВАЕТ ЕГО НЕВЫПОЛНЕНИЕ

В УФАС по КЧР состоялась итоговая пресс-конференция руководителя службы, в ходе которой говорилось о множественных нарушениях закона «О защите конкуренции».

ПРЕСС-КОНФЕРЕНЦИЯ для региональных СМИ по итогам прошедшего года началась со статистики, озвученной журналистам врио руководителя антимонопольной службы республики Галиной Авраховой.

Галина Павловна рассказала об итогах рассмотрения дел и результатах проверок в 2019 году по основным направлениям работы службы в рамках Федеральных законов «О защите конкуренции», «О контрактной системе в сфере закупок товаров, работ, услуг для обеспечения государственных и муниципальных нужд» и «О рекламе». При этом она отметила, что с каждым годом наблюдается все меньше нарушений рекламного законодательства, которых в прежние годы было очень много, причем достаточно серьезных. Сейчас это в большинстве случаев такие нарушения, как отсутствие существенной информации в рекламе, реклама стимулирующих мероприятий с нарушениями и превышение объема рекламы в радиопрограммах.

В то же время Аврахова обратила внимание представителей СМИ на то, что по 44-ФЗ количество нарушений, напротив, растет. Так, по нарушениям закона о контрактной системе в УФАС поступило 157 жалоб на действия заказчиков всех уровней, их комиссий. По результатам рассмотрения выдано 57 предписаний об устранении нарушений, выявлено 373 нарушения в действиях заказчиков, их комиссий. Кроме того, было рассмотрено 11 обращений о включении в Реестр недобросовестных поставщиков, проведена 71 проверка, выдано 34 предписания и выявлено 578 нарушений.

- Мы понимаем, что большая часть нарушений совершена непреднамеренно – закон нестабилен, он меняется; не все успевают отследить эти перемены, учитывать их в работе. И все же это - закон, а потому все допущенные нарушения законодательно наказуемы, - сказала она.

Говоря о нарушениях закона «О защите конкуренции», Галина Павловна сообщила, что при проведении контрольных мероприятий по соблюдению ФЗ-135 в двух районах республики было выявлено более 50 нарушений антимонопольного законодательства, особенно в части, касающейся реализации земельных участков:

- В отдельных случаях творится полный беспредел - участки, имеющие своих собственников, незаконно передаются в другие руки, без уведомления их владельцев, - отметила Аврахова, заверив, что все выявленные нарушения будут рассмотрены должным образом, а подробную информацию огласят на ближайших публичных обсуждениях УФАС по КЧР.

Всего же, по ее словам, за нарушения законодательства службой в 2019 году было наложено штрафных санкций на сумму 4 243 000 рублей, а 2 597 000 рублей взыскано в бюджет.

Говоря о планах работы на текущий год, Галина Аврахова уведомила журналистов, что в связи с Указом Президента РФ В. Путина «Об основных направлениях государственной политики по развитию конкуренции» наибольшее внимание службы будет уделяться именно этому направлению. Причем контрольные показатели реализации плана развития конкуренции в каждом виде деятельности свои. В частности, во всех отраслях экономики должно быть обеспечено присутствие не менее трех хозяйствующих субъектов, из которых хотя бы один должен относиться к частному бизнесу.

Количество нарушений АМЗ со стороны органов государственной власти и органов местного самоуправления к 2020 году должно быть снижено не менее чем в 2 раза по сравнению с 2017 г.

Доля закупок, участниками которых могут быть только субъекты малого предпринимательства (СМП) и СОНКО, в сфере государственного и муниципального заказов должна увеличиться и составить не менее 31 %.

Также предусмотрено увеличение отдельными видами юридических лиц объема закупок, участниками которых являются только субъекты малого и среднего предпринимательства (не менее 18%).

- Для достижения этих показателей в КЧР определено 33 товарных рынка, заключены соглашения по стандарту развития конкуренции в 2018 году со всеми районами республики, - сообщила она, добавив, что также будет уделено повышенное внимание выявлению картелей.

По окончании итогового доклада Галина Аврахова ответила на вопросы представителей различных СМИ.

Лариса НИКОЛАЕВА.

Быть примером во всем

В ПРЕДДВЕРИИ Дня войск национальной гвардии Российской Федерации, который отмечается 27 марта, начальник Управления Росгвардии по Карачаево-Черкесской Республике полковник полиции Рашид Салпагаров ответил на вопросы журналистов региональных средств массовой информации.

Руководитель тероргана рассказал о результатах служебно-боевой деятельности подразделений за прошедший год, о социальных гарантиях для военнослужащих и сотрудников ведомства, а также подвел итоги участия росгвардейцев в мероприятиях военно-патриотической направленности.

«Работа с подрастающим поколением - одно из приоритетных направлений деятельности войск национальной гвардии. Личный состав регулярно проводит встречи с учащимися республиканских школ, уроки мужества, дни открытых дверей. Только в 2019 году нами было проведено более ста мероприятий военно-патриотической направленности», - сказал полковник полиции Рашид Салпагаров.

В ходе пресс-конференции также прозвучали вопросы о требованиях к кандидатам, желающим поступить на службу в ОМОН, СОБР, подразделения лицензионно-разрешительной работы. Полковник полиции Рашид Салпагаров отметил, что из всех кандидатов на службу в войска национальной гвардии предпочтение отдается наиболее подготовленным: учитываются наличие высшего образования, отсутствие медицинских противопоказаний, а также психологическая устойчивость.

В завершение встречи начальник республиканского управления Росгвардии поблагодарил журналистов за информационную поддержку деятельности ведомства: «Хочу выразить благодарность всем представителям региональных средств массовой информации. Благодаря вам жители нашей республики получают достоверную информацию о деятельности ведомства. Спасибо вам за ваш труд и за ваше мастерство».

А. ЖУЖУЕВ.

75 ПОБЕДА! 1945–2020

СЛАВА ГЕРОЯ ЖИВА

ВСЕ знают в нашем городе улицу Лободина. Но в честь кого она названа? В честь человека, чей подвиг не будет забыт никогда.

Иван Иванович Лободин родился в селе Старая Порубежка Пугачёвского района Саратовской области в далеком 1900 году. Он был кадровый военный. В царскую армию его призвали в августе 1915 года. Когда к власти пришли большевики, встал на их сторону. В Красной армии он с 1918 года. Участвовал в Гражданской войне с момента организации 25-й дивизии, командиром которой был В. И. Чапаев. Воинскому мастерству и солдатскому мужеству его учили Чапаев, Фурманов и Будённый, с которыми он был хорошо знаком.

20 мая 1919 года, после взятия Бугульмы, вступил в партию большевиков, партийный билет ему вручил комиссар Чапаевской дивизии Д. Фурманов. За четыре года Гражданской войны Лободин прошёл большой боевой путь. Громил Колчака, участвовал в подавлении контрреволюции на южном Урале и Украине, был тяжело ранен в сентябре 1919 года под Лбищенском.

В 1924 году военное командование назначило Лободина командиром Туркестанского интернационального эскадрона. За борьбу с басмачеством в Средней Азии Лободин был награждён двумя орденами Красного Знамени и орденом Трудового Красного Знамени, а также медалью «20 лет РККА».

В октябре 1940 года подполковник Лободин был назначен начальником военного конного завода № 168, расположенного в Малокарачаевском районе Карачаевской автономной области.

Война застала Ивана Ивановича в Черкесске. В начале июля 1941 года его вызвали в штаб Северо-Кавказского военного округа и назначили командиром кавалерийского полка, который формировался в Армавире. Первый бой гитлеровцам кавалеристы Лободина дали западнее села Копани (ныне Покровское), что неподалеку от Ростова-на-Дону.

В середине октября 1941 года полк Лободина прикрывал отход стрелковой дивизии, попавшей в тяжёлое положение под Ростовом-на-Дону. Полк занимал оборону западнее села Копани и оказался на направлении главного удара немцев. 20 октября немецкая пехота и мотоциклисты под прикрытием 70 танков шесть раз бросались в атаку, но полк Лободина словно врос в землю и каждый раз отбивал атаки врага.

Силы были неравны, и немцы стали сжимать полк с флангов. И опять кавалеристы опрокинули левый фланг гитлеровцев и выскользнули из их тисков. Но не удалось вырваться группе офицеров и солдат командного пункта, среди которых был и Лободин. Когда немецкие танкисты и пехота заняли село, Лободин засел на чердаке дома, стоявшего на окраине села, и оттуда меткими очередями расстреливал нацистов. Подошедший танк немцев поджёг дом зажигательными снарядами. Лободин выпрыгнул с чердака на землю. Окружённый со всех сторон, он бился до последнего патрона, а затем пошёл врукопашную с саблей.

Озлоблённые гитлеровцы стали расстреливать Лободина из стрелкового оружия, и когда он, окровавленный, упал на землю, они изрубили его тесаками, а потом, ещё живого, облили керосином и подожгли. Пылая, словно факел, Лободин произнес: «Гады! За все расплатитесь!..» Останки героя были похоронены местными жителями в селе Самбек.

Звание Героя Советского Союза И. И. Лободину присвоено 5 мая 1942 года посмертно за отвагу и мужество, которые он проявил в боях с фашистами западнее Ростова-на-Дону в октябре 1941 года.

С 1948 года наш Черкесск стал родным городом для семьи Ивана Ивановича. Его жена Валентина Григорьевна воспитала здесь своих детей. Две дочери получили высшее образование, сын Владимир окончил школу, затем техникум, служил в Советской армии. К сожалению, жены и дочерей в живых уже нет. Но жива память о Лободине и его подвиге.

Ольга МИХАЙЛОВА.

ВОЙНОЙ ОПАЛЕННОЕ ДЕТСТВО...

МЫ СИДИМ в читальном зале сельской библиотеки с. Коста Хетагурова за накрытым чаем столом (как уж тут без осетинских пирогов!), и мои собеседницы рассказывают о выставке книг к юбилею Победы. Каждая представленная книга - это героическая летопись подвигов нашего народа в в борьбе с врагом, вероломно напавшим на нашу Родину в далеком 1941-м. А двухтомник «Ради жизни на земле», написанный на фактическом материале братьями Николаем и Анатолием Баскаевыми, посвящен жителям села, снискавшим славу на полях сражений. Около 800 славных сыновей и дочерей отправились из села на войну, трое стали Героями Советского Союза: это Александр Козаев, Георгий Бутаев, Александр Калоев. В первой книге, изданной в конце 90-х, о многих участниках войны написано в настоящем времени. Они были еще живы и наполняли жизнь села высоким смыслом: «Четыре ордена Отечественной войны украшают грудь Георгия Баскаева, командира экипажа танка 4-й танковой армии Первого Украинского фронта. Танковый корпус, в котором воевал Баскаев, одним из первых ворвался в Берлин». Или: «Вот уже более полувека минуло с тех пор, как участник первого парада Победы в Москве, кавалер ордена Отечественной войны и многих боевых наград Михаил Епхиев снял военную форму. Кем он работает в мирное время? Об этом красноречиво говорит значок «Отличник советской торговли»...

Сегодня в селе Коста Хетагурова не осталось в живых ни одного фронтовика. Следующее поколение – это дети войны, рожденные в конце 30-х годов, на пороге Великой Отечественной. Это о них сказал поэт Юрий Кузнецов: «С войны начинаюсь... Отец мой окончен войной...»

Чайный стол, который накрыли библиотекари Зарифа Чехова, Зарина и Зета Товгазовы, работники СДК Ирма Чехова и Лариса Кушхова, предназначался для уважаемых женщин села, чье детство опалила война. И свое соприкосновение с окружающим миром, первые жизненные впечатления они впитывали и ощущали «по законам военного времени». И в каждой судьбе – отражение суровых 40-ых...

...Римму Николаевну Тохсирову, 1938 года рождения, начало войны застало с семьей по дороге в Ленинград. Ее отец, Николай Тамаев, служил политруком в одной из военных частей и решил вывезти жену и двоих детей из родного села в город на Неве. «С началом военных действий отцу удалось эвакуировать нас на Кавказ, и мы вернулись домой к бабушке, - вспоминает Р. Тохсирова. – Отец пропал без вести в 41-м, и мама ждала его всю войну. Мы познали голод и большую нужду, во время немецкой оккупации прятались по подвалам. Ели траву, молочных продуктов не видели, в сельский магазин очередь за хлебом занимали на рассвете. Особенно тяжелыми были первые послевоенные годы».

...Раиса Тамаева, как и сотни ее ровесников-односельчан, не дождалась отца с фронта. Петр Дзугаев погиб при форсировании Днепра и похоронен в братской могиле в Херсоне, но долгое время семья ничего не знала о его судьбе, поскольку с фронта пришло извещение о том, что отец пропал без вести в 1942 году. И лишь спустя несколько десятилетий в результате большой поисковой работы, переписки с военкоматами и архивами Раисе Петровне и ее маме удалось узнать всю правду о боевом пути и гибели отца. Вместе с сыном Валерием, захватив горсть родной земли, Раиса Тамаева навестила его могилу в Херсоне...

Погиб на фронте и отец Раисы Чеховой Андрей Нартиков. Аза Константиновна Баскаева и Варвара Константиновна Магкаева, уроженки Северной Осетии, связав свою судьбу с коста-хетагуровцами, проживают в этом селе с начала 60-х годов. Им тоже пришлось хлебнуть лиха в годы детства.

О многом вспоминали в этот день эти славные женщины, большие труженицы, благородные матери семейств: о том, как поднимали сельское хозяйство в колхозе им. Шмидта вернувшиеся с фронта отцы и братья, какие учителя оставили след в их душе, как возрождались ростки культурной жизни в их сельском клубе. Встреча проходила в уютной, доверительной обстановке. Женщин тепло приветствовал и.о. главы сельской администрации Арсен Каргинов, который подчеркнул, что такие встречи ярче высвечивают страницы истории Великой Отечественной, заставляют бережнее относиться к старшему поколению, вынесшему большие испытания. Эта тема прозвучала и в литературной композиции, с которой выступили учащиеся школы, активисты детской библиотеки.

В этой встрече детей войны принимала участие и руководитель школьного клуба «Поиск» Коста-Хетагуровской СОШ Галина Ивановна Воронова. Увлеченный краевед, она нашла немало материалов для своей документальной книги «Дети войны», где собраны исторические факты, преломлённые в судьбах односельчан. Как считает Г. Воронова, и даже сегодня, спустя почти 75 лет после победы, время требует сказать о войне то, что еще не было сказано другими...

Людмила ОСАДЧАЯ.
Фото автора.

ИСТОРИЯ СОРОКОПЯТКИ

У Музея-памятника защитникам перевалов Кавказа в п. Орджоникидзевском стоит пушка, наша знаменитая сорокопятка. Мало кто знает, что это за пушка, откуда она и как попала на мемориал... Об этом я и хочу рассказать:

Весной, в первых числах мая 1967 года (перед откочевкой скота в горы), я, будучи главным зоотехником района, вместе с председателем Зеленчукского райисполкома Петром Павловичем Астаховым поехали на «уазике» в урочище Архыз проверить, как подготовили помещения ферм колхоза имени Ленина к приему животноводов. На обратном пути нас застал ливень. Всё бы обошлось, если бы не оползень, в результате которого на дорогу близ теперешнего поселка Буково свалился огромный камень, убрать и объехать который было невозможно. Дорога тогда в этом месте была 3-4 метра шириной, буквально врезалась в скалу, которая козырьком нависала над ней.

С той и с другой стороны камня скопился транспорт (подводы, брички, машины).

Пока суть да дело (вызов дорожников, бульдозера), мы с Петром Павловичем по круче и зарослям спустились к реке. И что вы думаете,: в русле реки (а в начале мая воды было еще немного, и она была прозрачной) мы обнаружили пушку, которая боком лежала на середине реки. Пушка как пушка: остов, колеса, ствол, лафет. Целехонькая.

«Вот это находка! - довольный воскликнул Пётр Павлович.- Мы ей найдем почетное место». Как раз в это время в сквере ст. Зеленчукской был поставлен памятник «Защитникам Марухского перевала», где были захоронены останки тридцати четырех обнаруженных во льдах защитников Марухского перевала... Вспомнили про эту пушку, привезли её и поставили возле памятника. Она простояла у нас несколько лет. Но вот открывали Музей-памятник защитникам перевалов Кавказа, попросили у нас пушку... Поставили ее у мемориала, и стоит она, родимая, до сего времени.

Добавлю.... Житель станицы Зеленчукской Пётр Руденко рассказал мне:

«В 1941 году, когда наши отступали, в этом самом узком месте русла реки Зеленчук наши артиллеристы держали оборону. Бились, пока не кончились снаряды. А когда патроны закончились, повредили у пушки затвор и столкнули её с кручи в реку, а сами отошли»... Так что эта пушка, сорокопятка, боевая, а не муляж какой-то: огонь, воду и медные трубы прошла. И немцев крушила.

В. СЫРОМЯТНИКОВ.

Курьер муз

ЗДЕСЬ ОТТАИВАЕТ СЕРДЦЕ

ПРОШЛО больше года, как в селе Учкекен был открыт новый историко-краеведческий музейный центр «Рум-къала». И мы решили узнать, как сегодня живет центр, как собирает и хранит предметы национальной материальной и духовной культуры, как занимается просветительской и популяризаторской деятельностью.

На холме в Камыш-Кулак, одном из районов Учкекена, высится современная трёхэтажная школа, открытая в 2016 году. Слева от новой школы стоит старое, но на вид крепкое здание. Это восьмилетняя школа 1926 года постройки, в которой дети учились до последнего времени. Вот это старое здание и было передано под музейный центр.

- Появлением этого центра мы обязаны главе региона Рашиду Темрезову, поскольку благодаря ему в кратчайшие сроки была построена новая школа № 11, и, таким образом, возникли предпосылки для создания музея. Педагоги и творческая интеллигенция района предложили отдать старое здание школы под музейный центр. Они хотели сохранить для потомков память о том, как зарождались школы в Малокарачаевском районе, в каких условиях десятилетиями самоотверженно работали учителя, которых отличали особая сила духа и безграничная преданность делу, - говорит глава администрации Малокарачаевского района Рамазан Байрамуков. - В районе эта инициатива была поддержана и одобрена. И за очень короткий срок старая школа стала уникальным, единственным в районе музейным центром, который назвали Рум-къала.

Здание старой школы из камня и красного кирпича покрыто новым профнастилом, по углам вниз сбегают аккуратные белоснежные водосточные трубы, к парадной двери ведут светлые ступени... - ремонт проводился силами неравнодушных предпринимателей района.

Директор историко-краеведческого музейного центра Али Хубиев всю свою жизнь посвятил культуре и истории района.

- Такой центр был необходим давно. В каждой общеобразовательной организации района есть музей, причём многие из них - краеведческие, этнографические - имеют большое количество экспонатов исторической значимости. Музей «Рум-къала» был создан с целью объединить все школьные музеи района, оказать каждому из этих 15 музеев методическую помощь. Это раз. Музейный центр также призван служить выставочным центром и главной картинной галереей района - то есть местом, где художники, скульпторы смогут в полной мере представить зрителям своё творчество. Это два. А в идеале мы хотим создать интересный для массового туриста объект, который воссоздаст исторические картинки народного быта и культуры, - рассказывает Али Баталбиевич. - Сегодня в центр «Рум-къала» районным отделом образования организовываются экскурсии для школьников. Более того, к нам начали приезжать посещающие Кавминводы туристы.

В музейном центре несколько залов, основной из которых - выставочный зал.

- Здесь проводились и будут проводиться мероприятия различной направленности. Например, была проведена персональная выставка народного художника КЧР Магомеда Хабичева. Теперь планируем выставку работ не менее известного живописца Халиса Атаева, - продолжает Али Хубиев. - В перспективе в этом зале мы хотим создать картинную галерею имени известного художника Мекера Чомаева.

Второй зал посвящён всем 15 школам района, их педагогическому составу, первым директорам школ, известным людям - выпускникам каждой школы. По мнению Али Хубиева, таким образом можно показать новейшую историю каждого населённого пункта.

Третий зал - исторический. В нем находятся экспозиционные стенды с уникальными артефактами, найденными на Римгорском городище. Древние, позеленевшие от окиси медные кувшины, копья, наконечники стрел, ножи... Собственно, Рим-гора - уникальный геологический объект, естественная крепость с неприступными стенами, и дала центру название, испокон бытующее в народе, - Рум-къала.

Ещё один зал посвящён трагическому этапу в истории карачаевского народа - депортации. Зал называется «История несломленного духа». Здесь собраны вещи, предметы быта и интерьера, которыми люди пользовались в ссылке. Также на стене висят несколько стендов с фотографиями людей, родившихся в годы изгнания и добившихся больших высот в разных сферах деятельности.

Но больше всего меня поразил зал этнографический, потому что множество собранных в нем экспонатов: бурдюки, маслобойки, деревянные корыта, медные тазы и чайники, деревянные чесалки шерсти, прялки, плоские деревянные подносы для вареного мяса, сепараторы - знакомы мне с детства и вызвали в душе невероятную бурю чувств.

А вот деревянную петлю на конце хозяйственного ремня, которая называется къытчас, я видела впервые. И деревянное седло - впервые. И старинную маслобойку в виде шарманки с ручкой - тоже. И сыбабха - деревянную форму для вырезания из кожи ремней, шнуров, длинных узких тесёмок для обшивания обуви. И...

Из этого зала уходить не хотелось. Я трогала, гладила, нюхала буквально каждый предмет, и они переворачивали мою душу, мою спящую генную память... Удивительным было то, что, несмотря на достаточное число этнографических музеев карачаевского народа, в каждом из них находятся уникальные вещи. И это при том, что и дома, и имущество, да и история народа были беспощадно разграблены. Но очень много всего было у народа - при всём желании не растаскать.

Особенной гордостью этого зала является уникальный экспонат - казан, которому около 400 лет. Этот казан музею передан семьёй Таукеновых. Многие предметы, например, лущилку кукурузных початков, большие деревянные ступы с деревянными же пестами для дробления зёрен вручную, люди приносят сами.

- Бывает, и сам хожу по друзьям и знакомым - прошу передать музею ту или иную вещь, - рассказывает сотрудник музея Хамит Гаппоев. - Честно скажу, никогда не было случая, чтобы отказали, наоборот - с радостью отдают. Некоторые предметы находились в нерабочем состоянии, приходилось чинить их самому.

Мой взгляд останавливается на филигранно выполненном в 1969 году макете, который называется «Сенокос на Ран-къол». Его сделал мастер Азрет Лепшоков. После его смерти дети передали макет музею. Миниатюрные косы, грабли, маслобойки, очаг, лестницы - просто работа лесковского Левши.

Что и говорить, пребывание в «Рум-къале» стало для меня одним из самых запоминающихся и дорогих моему сердцу. Такой музей нужен не только для связи времён и поколений. Здесь оттаивает сердце...

Шахриза БОГАТЫРЕВА.
Фото автора.

Нацпроект в действии

Новый ДК для Счастливого

В РАМКАХ реализации нацпроекта «Культура» и программы «Устойчивое развитие сельских территорий» в минувшем 2019 году в Карачаево-Черкесии было построено и реконструировано семь сельских Домов культуры. И, как подчеркнул глава региона Рашид Темрезов, «работа в этом направлении будет продолжена до тех пор, пока у каждого жителя республики не появится возможность заниматься творчеством и проводить свой досуг в полноценных комфортных условиях».

Строится новый очаг культуры и в селе Счастливом Прикубанского района. Старое здание ДК, возведенное почти в середине прошлого века, сильно обветшало, и реконструировать его было бессмысленно, поэтому Глава республики в ходе рабочей поездки в Прикубанский район сразу же принял решение о строительстве нового ДК.

Новый красивый Дом культуры теперь стоит выше дороги - там, где она делает петлистый поворот - и сразу бросается в глаза современным дизайном. Когда мы приехали сюда, лишь несколько рабочих в зале подключали на сцене световое оборудование. Как выяснилось, это работники ООО «Стройвентспецавтоматика» из станицы Кардоникской Зеленчукского района.

- Сейчас мы проводим заключительные работы, - говорит занимающийся монтажными работами заместитель директора ООО «Стройвентспецавтоматика» Владимир Фролов. - На данный момент завершены все внутренние и наружные инженерные работы. Сделаны наружный водопровод, наружная канализация, внутренний водопровод, внутренняя канализация, электроосвещение, пожарная сигнализация, вентиляция, отопление, наружнее освещение. Сейчас завершаем работы в зрительном зале и на сцене.

Большая сцена 9 на 13 метров выполнена из качественной липы по самым новейшим технологиям, но лаком не покрыта - чтобы не было скользко.

- Освещение сцены, место для звукоаппаратуры и диджеевского стола мы выполняли по рекомендациям, данным Министерством культуры, - отмечает Владимир Фролов.

В ходе экскурсии по Дому культуры мы увидели несколько помещений. Самое большое - зал, рассчитанный на 250 человек. Есть большая комната - будущий танцевальный зал, помещение для библиотеки, несколько раздевалок и душевых. Причём места общего пользования предусмотрены и для людей с ограниченными возможностями здоровья.

Отметим, что подрядчиком строительства ДК в селе Счастливом выступило ООО СК-ГАРАНТ из аула Сары-Тюз Усть-Джегутинского района.

- Мы с огромным нетерпение ждем открытия этого Дома культуры, для нас это большое, долгожданное событие, - говорит житель Счастливого Хасан Хасанов. - Хотим, чтобы артисты приезжали к нам с концертами и спектаклями. Кроме того, народу будет где собираться на сходы, на сельские собрания.

Особенно ждут не дождутся открытия нового ДК дети - каждый день они приходят посмотреть, как продвигается работа. Ведь здесь откроются для них кружки.

В рамках реализации проекта «Формирование комфортной городской среды» за новым сельским Домом культуры разбивают новый парк - высаживают аллеи, прокладывают тротуары, строят спортивные и детские площадки, проводят освещение, ставят скамейки и урны.

Как нам стало известно, открытие нового ДК ожидается в апреле. И выльется оно, без сомнений, в большой праздник.

Шахриза БОГАТЫРЕВА.

Так держать!

Руслан Джантемиров, школьник из Карачаево-Черкесии, стал победителем Всероссийской олимпиады «Софиум» по вопросам избирательного права среди учащихся 11 классов. Поздравляем с победой!

Из дальних странствий возвратясь

Эль Камино - не просто дорога!

Исповедь пилигрима

Окончание. Начало в №№ 19, 23, 34, 35-36, 41.

Так что такое Эль Камино? Сантьяго-де-Компостела. Последний день пути

Я намеренно не хочу подробно рассказывать о том, как я пришла в заветный город и увидела собор, который для многих считается одной из главных мировых святынь. Я не хочу пересказывать, как это было для меня, не хочу рассказывать о своих эмоциях. Все то, что происходило со мной в последние дни, – это слишком личное переживание, которым мне не хочется с кем-то делиться. Но я могу подвести некоторые итоги, которые, возможно, подтолкнут кого-то тоже однажды взять в руки рюкзак и купить билеты в Мадрид.

«В первый день ты сбрасываешь лишнюю силу и энергию. На второй - начинаешь оглядываться по сторонам. На третий - учишься чувствовать свой ритм и предел собственных сил. На четвёртый день - уже наслаждаешься дорогой. На пятый - ты понимаешь всю суть Пути», - так сказал мне француз Реми, идущий по Эль Камино уже в четвёртый раз. Я только потом поняла, что он имел в виду.

Путь Сантьяго - это само движение, течение всей жизни вокруг нас. Множество троп и знаков, лиц, идей, надежд и планов. Не все ищут что-то на Эль Камино, но каждый что-то находит. Я обрела главное - понимание Пути для себя: всегда нужно идти в своем ритме, не оглядываясь на попутчиков и даже на свои же намеченные планки, не сравнивая, не подгоняя себя, не замедляясь. Идти нужно самому, так же, как мы идем по жизни. Нужно слушать и ощущать себя. И нужно уметь отпускать попутчиков, ведь каждый из них идет с тобой лишь временно.

Но мои личные инсайды не универсальны. Здесь каждый понимает для себя что-то очень нужное, важное и особенное.

А. НИКОЛАЕВА.
Специально для «ДР».

И вкусно, и полезно

КОЛЕЧКАМИ И В ТОМАТЕ

ЧТО МОЖНО сказать о пользе кальмаров? Употребление в пищу этих морепродуктов способствует улучшению памяти, нормализации уровня сахара в крови, снижению плохого холестерина, выводу шлаков и токсинов из организма, восстановлению сердечно-сосудистой системы, укреплению и росту волос. Мясо кальмара богато витаминами А, С, В1, В12, Е, фолиевой кислотой и микроэлементами.

Кальмаров варят, коптят, сушат и маринуют. Но мы сегодня будем учиться готовить кальмаров в томатном соусе. Рецепт нам прислала экономист **Татьяна КАМЕНЕВА**, а подходит он как для постного, так и для вегетарианского меню, разрешающего употребление морепродуктов.

Ингредиенты: 3 кальмара, 2 головки репчатого лука, 2 зубчика чеснока, 20 г сливочного масла, 10 мл оливкового масла, 150 г томатного пюре, пучок укропа, соль, сахар и перец.

Приготовление: За 20 минут до готовки достаём тушки кальмаров из «морозилки», кладём в миску с холодной водой. Кипятим в большой кастрюле воду, насыпаем 2-3 ч. л. соли. В кипящую воду по одному кладём кальмаров. Как только вода снова вскипит, варим каждого по 2 минуты. Если загрузить все морепродукты одновременно, то вода снова закипит нескоро. Вытащенные из кипятка кальмары кладутся в приготовленную холодную воду. Так процесс варки остановится, кальмар останется сочным и нежным.

Остывших кальмаров хорошо моем под струёй проточной холодной воды, убираем внутренности и хорду. Подготовленные морепродукты нарезаем колечками в полсантиметра толщиной.

Сливочное и оливковое масло нагреваем в сковороде, кладём туда мелко нарезанный репчатый лук и измельченный чеснок, солим, перчим, присыпаем щепоткой сахара.

Когда лук станет полупрозрачным, добавляем нарезанные морепродукты, а затем - томатное пюре. Лучше всего - домашнее томатное пюре. Для этого нужно измельчить очищенные от кожуры помидоры в блендере и прокипятить томатное пюре несколько минут без масла и без соли, для цвета и аромата в него можно добавить пару чайных ложек сладкой паприки. Также можно использовать консервированные в собственном соку помидоры без кожицы.

Далее 5-7 минут обжариваем всю массу на сильном огне, периодически встряхивая сковородку. Укроп очень мелко рубим острым ножом или растираем в ступе с щепоткой соли. Добавляем его к остальным ингредиентам. Перемешиваем, прогреваем блюдо ещё 1-2 минуты и снимаем сковородку с плиты.

Подаём кальмаров на стол горячими или тёплыми, со свежим белым хлебом с хрустящей корочкой. А еще можно отварить спагетти, смешать с кальмарами и посыпать тёртым пармезаном - очень вкусно!

Подготовила
Лариса НИКОЛАЕВА.

Во саду ли, в огороде

«ЗОЛОТЫЕ» ПРАВИЛА ПОСЕВА

ТРУДНО не согласиться с тем, что правильно выращенная и посаженная рассада – это уже половина успеха. И если вы предпочитаете сделать это сами, то наши сегодняшние рекомендации как раз для вас. А дадут их нам, как обычно, специалисты отдела защиты растений филиала ФГБУ «Россельхозцентр» по КЧР.

Чтобы избежать ошибок при выращивании рассады и получить качественный посадочный материал, а при правильном уходе в открытом грунте — и хороший урожай, нужно знать и соблюдать некоторые правила.

Во-первых, это правильное хранение семян. Самая оптимальная температура находится в пределах от 7 до 10 градусов выше нуля, а влажность составляет не более 60%. Некоторые огородники хранят семена в замороженном состоянии в холодильнике. Однако в этом случае семена буквально впадают в спячку и не прорастают при посеве, если их не разбудить. Сделать это можно, поместив их в воду с температурой около 40 градусов на пару часов.

Во-вторых, это правильное протравливание семян для рассады. Помните, что концентрация ядовитых веществ должна строго соответствовать инструкции на упаковках этих препаратов. Использовать нужно только специальные разрешенные препараты. Это же относится и к стимуляторам роста. Сейчас можно купить уже обработанные защитными составами, регуляторами роста или протравленные семена, о чем на упаковке обязательно должно быть написано.

В-третьих, это правильное закаливание семян. Опытные садоводы часто рекомендуют отказаться от закалки семян, потому что рассада произрастает обычно в максимально комфортных для нее условиях. Учитывая это, закалка именно семян может и не проводиться, но если вы на нее решились, то закаливайте именно семена, без проростков, после замачивания, но до проклевывания, иначе есть риск погубить нежный росток, и из семени уже точно ничего не вырастет.

В-четвертых, соблюдение сроков посева. Обычно большинство семян на рассаду высевают не ранее конца марта и начала апреля, если же речь идет о культурах теплолюбивых, скажем, о болгарском перце или баклажане, то можно и раньше – к середине марта. При неверных сроках посадки рассада может вытянуться или не дорасти до нужных размеров, а также пострадать из-за неблагоприятного светового режима.

В-пятых, верный выбор почвы для рассады. Не используйте «изношенную» почву, плотную глинистую и взятую из мест с «неизвестным прошлым». Лучше всего готовить грунт заранее, еще в осенний период. Есть универсальная смесь, в которой прорастет подавляющее большинство семян самых разных культур. Она состоит из пары частей перегноя или компоста, одной части полуперепревших древесных опилок (они должны иметь серый цвет) и одной части песка (лучше брать речной песок средней фракции, неплохо бы его промыть). Все это тщательнейшим образом перемешивается, и в такой состав смеси высеваются семена. Или, как вариант, купить нужный готовый грунт в магазине.

Это лишь часть рекомендаций о подготовке семян к посеву на рассаду. Остальные советы (уже по самому посеву) вы сможете прочитать в нашем следующем выпуске.

Подготовила
Лариса НИКОЛАЕВА.

ШАХМАТАМИ ПО ВИРУСУ

Спорткурьер

НЕСМОТРЯ на всемирное коронавирусное обострение, шахматисты одни из немногих, кто не отказался от своих привычек. Во всяком случае, шахматные соревнования идут по расписанию. Ничего удивительного в этом нет. Болельщики, скандирующие на стадионах и ввиду своей массовости представляющие прекрасную питательную среду для злобного вируса, не являются обязательным аксессуаром этой древней игры. Соблюсти же меры профилактики для относительно немногочисленных игроков и организаторов нетрудно, а дистанционное наблюдение за игрой в условиях тотальной интернетизации нашего общества вошло в повседневный обиход задолго до появления этой напасти.

Поэтому, пока не посвященная в шахматы часть человечества портит себе нервы, читая сводки с полей антивирусных сражений, другая часть, относящая себя к особому, шахматному виду хомо сапиенса, с воодушевлением наблюдает сейчас за главным событием сезона - турниром претендентов на звание чемпиона мира, проходящим в Екатеринбурге. Турнир начался 23 марта и продлится до 16 апреля 2020 года. Восемь лучших шахматистов планеты борются за право сразиться с самым лучшим - Магнусом Карлсеном. Из восьмерки сильнейших трое являются представителями России, и неравнодушные зрители надеются, что один из наших шахматистов пробьется сквозь «сито отбора» в финал.

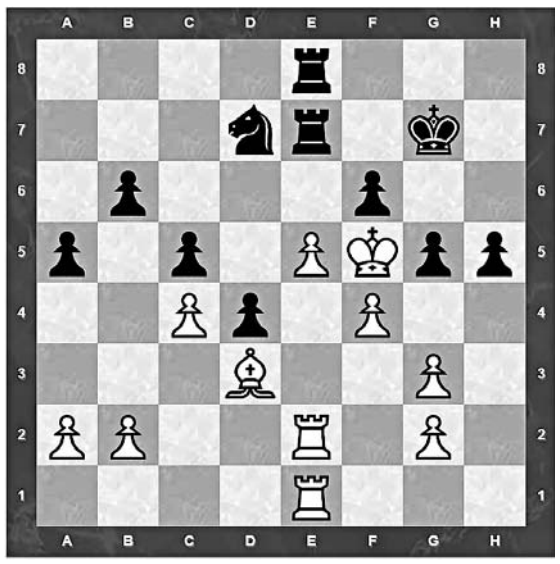

Ход черных.

Приведем для наших читателей одну из результативных партий турнира претендентов. Именно после этой партии Ян Непомнящий стал единоличным лидером турнира.

Ян Непомнящий (белые) - Хао Ванг (черные)

1. e4 e5 2. Nf3 Nf6 3. Nxe5 d6 4. Nf3 Nxe4 5. d4 d5 6. Bd3 Bf5 7. O-O Be7 8. Re1 O-O 9. Nbd2 Nd6 10. Nf1 Bxd3 11. Qxd3 c6 12. Bf4 Na6 13. h4 Nc7 14. Ng5 Bxg5 15. Bxg5 f6 16. Bf4 Qd7 17. Ng3 Rae8 18. Bxd6 Qxd6 19. Nf5 Qd7 20. Qh3 Kh8 21. h5 Rxe1+ 22. Rxe1 Re8 23. Rxe8+ Nxe8 24. g4 a6 25. b3 Qe6 26. Ne3 Nd6 27. h6 g6 28. c4 dxc4 29. bxc4 Kg8 30. Qh2 Kf7 31. c5 Nb5 32. Qb8 Qd7 33. Qh8 Ke6 34. f4 Nxd4 35. Qg8+ Qf7 36. Qc8+ Qd7 37. Qg8+ Qf7 38. Qd8 Qd7 39. f5+ gxf5 40. gxf5+ Nxf5 41. Qxd7+ Kxd7 42. Nxf5 Ke6 43. Ne3 1-0

Региональная шахматная жизнь в марте была примечательна прошедшим 8 марта чемпионатом КЧР по шахматам в режиме «10мин.+5сек.», в котором выступили многие известные шахматные личности КЧР. Федерация шахмат КЧР (рук. К. Акбаев), как всегда, организованно и образцово провела данное соревнование, не обделив вниманием и юных талантов, стремящихся создать достойную конкуренцию именитым шахматистам: призы достались не только победителям основного турнира из 47 участников, но также были отмечены лучшие в своих «весовых категориях». Поздравляем всех участников и победителей!

Мужчины: Мухтар Лайпанов, Мусса Абреков, Казбек Джатдоев.

Девушки: Ульяна Бочарова, Алана Байрамукова, Элина Хуранова.

Призеры по рейтингу: без рейтинга (1000) - Кирилл Шишков, рейтинг 1000-1200 - Ислам Темрезов, рейтинг 1200 - 1300 - Динислам Теунаев, рейтинг 1300 - 1500 - Ислам Коркмазов.

На «десерт» наших шахматных новостей мы представляем для вас интересную позицию, случившуюся в товарищеском матче Ивана Захаропуло и Екатерины Креталовой в марте нынешнего года. В этом матче по итогам трех партий со счетом 2-1 победил более опытный ветеран (И. Захаропуло). Однако в первой партии юная шахматистка, неоднократная победительница детско-юношеских турниров, смогла преодолеть все защитные барьеры черных фигур и одолела маститого противника. Вот переломная позиция партии, которую мы предлагаем любителям шахмат для самостоятельного анализа. (См. диаграмму).

Уверены, что предложенные шахматные композиции доставят удовольствие не только опытным игрокам, но и шахматным «чайникам», а также помогут тем, кому вдруг «привалило счастье» самоизолироваться от общества. Используйте свободное время с пользой! Ударим шахматами по коронавирусу и разгильдяйству! Ваш ход, товарищи шахматисты и им сочувствующие!

М. ЖАРОВ #ChessInChe

При подготовке статьи были использованы материалы с сайта https://www.chessbomb.com

Крим-инфо

КВАРТИРА В КАЧЕСТВЕ НАРКОПРИТОНА

18 марта отделом дознания ОМВД России по г. Черкесску в отношении 46-летнего местного жителя возбуждено два уголовных дела по признакам преступлений, предусмотренных статьями 228 УК РФ (незаконное хранение, приобретение и сбыт наркотических средств) и 232 УК РФ (организация либо содержание притонов или систематическое предоставление помещений для потребления наркотических средств, психотропных веществ или их аналогов). В качестве меры пресечения избрана подписка о невыезде и надлежащем поведении.

Ранее 3 марта сотрудниками УНК МВД по КЧР на основании постановления Верховного суда КЧР проведено обследование квартиры вышеуказанного подозреваемого. В ходе мероприятия в жилой комнате за диваном обнаружен и изъят сверток из фрагмента газетного листа с измельченным веществом растительного происхождения темного цвета. Согласно справке ЭКЦ МВД по КЧР, изъятое является наркотическим средством каннабис массой 16,94 грамма. Также сотрудниками выявлен факт систематического предоставления данного помещения иным лицам для употребления наркотических средств.

ВЕЛИКИЕ КОМБИНАТОРЫ

Последователей Остапа Бендера становится все больше. Для хищения чужих средств мошенники создают так называемый «зеркальный сайт». Другими словами, это специально разработанная копия настоящего сайта, цель которой – завладеть деньгами пользователя. На днях в дежурную часть МО МВД России «Зеленчукский» обратился 38-летний местный житель. Он рассказал полицейским, что 28 февраля на одном из интернет-сайтов заказал авиабилет на общую сумму 11160 рублей и с банковской карты перечислил деньги. Электронный билет мужчина так и не получил, указанный на сайте номер телефона не обслуживается.

По данному факту сотрудники ОВД проводят проверку.

20 марта в дежурную часть МО МВД России «Карачаевский» обратился 43-летний местный житель с заявлением о том, что на одном из интернет-сайтов увидел объявление о продаже сидений на «Opel Vectra» стоимостью 7 тысяч рублей. Доверившись лжепродавцу, мужчина перевел вышеуказанную сумму, после чего указанный в объявлении абонентский номер был отключен.

22 марта в дежурную часть ОМВД России по г. Черкесску обратилась 46-летняя жительница республиканской столицы. На ее телефон позвонил гражданин, который представился ее родственником, проживающим в г. Краснодаре. Мужчина сообщил, что его за нарушения административного законодательства остановили сотрудники ДПС, и, чтобы у него не забрали водительское удостоверение, необходимо перечислить денежные средства. Мужчина был так убедителен, что потерпевшая перечислила деньги в общей сумме 30 тысяч рублей. Кроме того, данный гражданин назвал два телефонных номера, на которые она должна была перечислить еще денежные средства, но женщина, засомневавшись, позвонила родственникам и узнала, что это мошенник, у настоящего никогда не было автомобиля.

ПОХИЩЕННОЕ ИЗЪЯТО

20 марта следственным отделом ОМВД России по г. Черкесску по факту кражи телефона в отношении 40-летнего жителя республиканской столицы возбуждено уголовное дело по признакам преступления, предусмотренного статьей 158 УК РФ (кража). Избрана мера пресечения - подписка о невыезде и надлежащем поведении.

Ранее, 12 марта, в дежурную часть ОМВД России обратился 48-летний местный житель. Мужчина рассказал полицейским, что в начале января неизвестное лицо из комнаты общежития похитило принадлежащий ему мобильный телефон стоимостью 10 тысяч рублей.

Сотрудниками УУП ОМВД установлен подозреваемый в краже. Мужчина дал признательные показания, похищенное изъято и будет возвращено законному владельцу.

ПЬЯНОМУ МОРЕ ПО КОЛЕНО

21 марта сотрудниками ОГИБДД ОМВД России по Прикубанскому району остановлена автомашина «ВАЗ-21099» под управлением 30-летнего жителя с. Счастливого. Мужчина управлял автомобилем в состоянии алкогольного опьянения, будучи лишенным права управления транспортным средством.

Вечером того же дня в а. Икон-Халк по ул. Комсомольской была задержана автомашина «Hyundai Accent», за рулем которой находился 47-летний местный житель. От прохождения медицинского освидетельствования на определение состояния опьянения мужчина отказался. Ранее он был лишен водительского удостоверения.

В 02-15 сотрудниками ОГИБДД ОМВД России по Усть-Джегутинскому району выявлен аналогичный факт на 13 км федеральной автодороги «Черкесск - Домбай»: 30-летний житель а. Учкулан сел за руль в нетрезвом состоянии и без водительского удостоверения.

Нарушители отстранены от управления транспортными средствами, принимаются процессуальные решения.

ОПАСНАЯ ДОРОГА

21 марта на ул. Красной в ст. Преградной 23-летний водитель «ВАЗ-2113» не справился с управлением, в результате чего автомобиль перевернулся. С различными телесными повреждениями в лечебное учреждение помещен пассажир автомобиля.

Сотрудники ОВД устанавливают обстоятельства и причины автоаварии. Водитель трезв. Данный участок автодороги не является очагом аварийности.

23 марта на 53 км автодороги «Пятигорск - Карачаевск» водитель «BMW-528i», 34-летний житель с. Терезе, и следовавший за ним водитель «Toyota Camry», 35-летний житель с. Первомайского, не справились с управлением, в результате оба автомобиля съехали с дороги и перевернулись. Погибли оба водителя.

Полина СЕМЕНЧЕНКО.
Публикация подготовлена по материалам пресс-службы МВД по КЧР.

СПРАВКИ РЕКЛАМА ОБЪЯВЛЕНИЯ

Реклама в нашей газете выгодна вам!

Телефон отдела рекламы **26-36-34**

Организатор торгов - конкурсный управляющий ООО «Тандем» (ОГРН 1040900955655, ИНН 0907007230 , КПП 090701001, адрес: 369100, КЧР, Прикубанский район, п. Кавказский, ул. Старикова, 2, 27) Тамбиев Рашид Умарович (ИНН 091700524111 , СНИЛС 137-267-891-94, адрес для направления корреспонденции: 369000, КЧР, г. Черкесск, ул. Кирова, 23в, 305-й каб., e-mail: rytambiev@rambler.ru, тел. 8-928-385-73-01), член Ассоциации «КМ СРО АУ «Единство» (адрес: 350007, г. Краснодар, ул. Кубанская Набережная, 1/0, ИНН 2309090437, ОГРН 1042304980794), действующий на основании решения Арбитражного суда КЧР по делу №А25-1860/2014 от 14.05.2015 г., сообщает о том, что повторные торги в форме открытого аукциона по продаже производственно-технологического комплекса назначенные на 23.03.2020 (публ. в «Коммерсантъ» 23 от 08.02.2020, «День республики» 17 от 08.02.2020, ЕФРСБ № 4663539 от 08.02.2020) не состоялись в связи с отсутствием заявок на участие в торгах.

Кадастровый инженер Урумов Туркбий Крымович (а. Хабез, ул. У. Хабекова, 71/15, geodezist09@mail.ru, тел. 89064436865) настоящим извещает о проведении кадастровых работ по подготовке проекта межевания в отношении ЗУ, образованных в счет выделяемых земельных долей из общей долевой собственности, с КН:

09:03:0000000:5466, площадью 1,7га (пастбище), расположен: КЧР, Хабезский р-н, СПК «Нарт», 5км западнее а.Али-Бердуковский, площадью 2га(сенокос),5км западнее а.Али-Бердуковский. Заказчик кадастровых работ: Арипстанов Джамбулат Патович (КЧР, Хабезский р-н, а.Али-Бердуковский, ул.Октябрьская, д.29, тел: 89280320828);

09:03:0000000:5983, площадью 1,7 га, расположен: КЧР, Хабезский р-н, СПК «Нарт», поле №28, а также площадью 1,7га (пастбище), 1,8км западнее а.Али-Бердуковский, площадью 2га(сенокос), 5км западнее а.Али-Бердуковский. Заказчик кадастровых работ:Айчепшева Фатима Юсуфовна (КЧР, г.Черкесск, ул. Парковая, д.21а, кв.17, тел: 89283923979);

09:03:0000000:3636, площадью 2,7 га, расположен: КЧР, Хабезский р-н, СПК «Зеюковское», поле №48. Заказчик кадастровых работ: Аргунов Руслан Сергеевич (КЧР, Хабезский р-н, а.Кош-Хабль, ул.Кантемирова, д.24, тел: 89604388677);

09:03:0000000:7451, площадью 1,01га (сенокос), расположен: КЧР, Хабезский р-н, СКП «Черкесское», 4,4 км западнее а.Псаучье-Дахе. Заказчик кадастровых работ: Кидакоев Рустам Мурзабекович (КЧР,а.Псаучье-Дахе, ул.Кидакоева,д.6, тел:89891437161).

С проектом межевания земельного участка можно ознакомиться по адресу: а.Хабез, ул. У.Хабекова, 71/15. Обоснованные возражения относительно размера и местоположения границ ЗУ принимаются в течение 30 дней со дня опубликования объявления по вышеуказанному адресу.

Кадастровым инженером Бекбулатовым Русланом Аскеровичем (РФ, КЧР, Усть-Джегутинский район, г.Усть-Джегута, ул. Щекута, 38, кв.77; e-mail: bekbulatovrus@mail.ru, тел.89283920867), выполняются работы по подготовке проектов межевания земельных участков, выделяемых в счет доли в праве общей собственности, с кадастровыми номерами:

09:07:0000000:1000, расположенных по адресу: РФ, КЧР, Усть-Джегутинский район, СПК Джегутинский, поле №41 (пашня) площадью 1,24 га.

09:07:0000000: 2030, расположенных по адресу: РФ, КЧР, Усть-Джегутинский район, СПК Джегутинский, поле №65 (сенокос) площадью 1,67 га.

Заказчиком кадастровых работ является Джазаев Расул Курманбиевич (РФ, КЧР, Усть-Джегутинский район, а. Джегута, ул. Гербекова, дом 140. Тел. 89286584779).

09:07:0000000:1000, расположенных по адресу: РФ, КЧР, Усть-Джегутинский район, СПК Джегутинский, поле №66 (сенокос) площадью 1,67 га.

Заказчиком кадастровых работ является Хыбыртов Осман Ахматович (РФ, КЧР, Усть-Джегутинский район, а. Джегута, ул. Гербекова, дом 130. Тел. 89283955294).

09:07:0000000: 1470, расположенных по адресу: РФ, КЧР, Усть-Джегутинский район, СПК Джегутинский, поле №41 (пашня) площадью 1,24 га; поле №59 (сенокос) площадью 1,67 га; поле №75 (пастбище) площадью 2,91 га.

Заказчиком кадастровых работ является Боташева Лиза Джагафаровна (РФ, КЧР, Усть-Джегутинский район, г. Усть-Джегута, ул. Садовая, дом 62. Тел. 89283992765).

09:07:0000000:4353, расположенных по адресу: РФ, КЧР, Усть-Джегутинский район, СПК (колхоз) «Темир-Тюз», поле №1 (пашня) площадью 1,34 га; поле №46 (сенокос) площадью 1,88 га; поле №123 (пастбище) площадью 2,58 га.

09:07:0000000:4512, расположенных по адресу: РФ, КЧР, Усть-Джегутинский район, СПК (колхоз) «Темир-Тюз», поле №2 (пашня) площадью 1,34 га; поле №46 (сенокос) площадью 1,88 га; поле №123 (пастбище) площадью 2,58 га.

Заказчиком кадастровых работ является Сарыев Далхат Абубакирович (РФ, КЧР, Усть-Джегутинский район, с. Важное, ул. Школьная, дом 96. Тел. 89282894352).

09:07:0000000:4374, расположенных по адресу: РФ, КЧР, Усть-Джегутинский район, СПК (колхоз) «Темир-Тюз», поле №62 (пашня) площадью 1,34 га; поле №83 (сенокос) площадью 1,88 га; поле №140 (пастбище) площадью 2,58 га.

Заказчиком кадастровых работ является Байрамуков Расул Шахарбиевич (РФ, КЧР, Усть-Джегутинский район, с. Важное, ул. Каракетова, дом 15. Тел. 89286560400).

09:07:0000000:528; 521; 527; 525; 520, расположенных по адресу: РФ, КЧР, Усть-Джегутинский район, СПК «Джегутинский», поле №44 (сенокос) площадью по 1,67 га; поле №24 (пастбище) площадью по 2,91 га.

09:07:0000000:1224; 2096; 1757; 1213, расположенных по адресу: РФ, КЧР, Усть-Джегутинский район, СПК «Джегутинский», поле №24 (пастбище) площадью по 2,91 га.

Заказчиком кадастровых работ является Тебуев Ахмат Манафович (РФ, КЧР, Усть-Джегутинский район, а. Новая Джегута, ул. Солнечная, дом 12. Тел. 89380362557).

09:07:0000000:684, расположенных по адресу: РФ, КЧР, Усть-Джегутинский район, СПК «Джегутинский», поле №70 (пашня) площадью 1,24 га; поле №54 (сенокос) площадью 1,67 га.

09:07:0000000:1269, расположенных по адресу: РФ, КЧР, Усть-Джегутинский район, СПК «Джегутинский», поле №70 (пашня) площадью 1,24 га.

Заказчиком кадастровых работ является Эбзеев Къурман Солтанович (РФ, КЧР, Усть-Джегутинский район, г. Усть-Джегута, ул. Щекута, д.45, кв.1. тел. 89886146924.).

09:06:0000000:2818; 2812, расположенных по адресу: РФ, КЧР, Зеленчукский район, СПК «Сторожевая», поле №71 (пашня) площадью по 1,4930 га; поле №56 (сенокос) площадью по 2,4175 га; поле №64 (пастбище) площадью по 1,4145 га.

09:06:0000000:2381, расположенных по адресу: РФ, КЧР, Зеленчукский район, СПК «Сторожевая», поле №56 (сенокос) площадью по 2,44175 га.

Заказчиком кадастровых работ является Коджаков Азрет-Али Борисович (РФ, КЧР, Зеленчукский район, а. Ильич, ул. Красноармейская, дом 32. Тел. 89283825090).

С проектами межевания земельных участков можно ознакомиться по адресу: РФ, КЧР, Усть-Джегутинский район, г.Усть-Джегута, ул. Щекута, 38, кв.77. Возражения относительно размеров и местоположения границ земельного участка принимаются в течении 30 дней со дня опубликования объявления по адресу: РФ, КЧР, Усть-Джегутинский район, г.Усть-Джегута, ул. Щекута, 38, кв.77.

Поправка в объявление в газете «День республики» №173 (20077) от 14 ноября 2019 г вместо: «09:07:0000000:84 расположенных по адресу: РФ, КЧР, Усть-Джегутинский район, СПК Красногорский, поле №47, участок 5 (пашня) площадью 1,13 га; поле №314, 316 (сенокос) площадью 1,32 га; поле №331 (пастбище) площадью 2,97 га» читать в следующей редакции: «09:07:0000000:84 расположенных по адресу: РФ, КЧР, Усть-Джегутинский район, СПК Красногорский, поле №43, участок 2 (пашня) площадью 1,13 га; поле №314, 316 (сенокос) площадью 1,32 га; поле №331 (пастбище) площадью 2,97 га».

СПРАВКИ РЕКЛАМА ОБЪЯВЛЕНИЯ

ИЗВЕЩЕНИЕ О ПРОВЕДЕНИИ АУКЦИОНА
Администрация Малокарачаевского МР
объявляет о проведении открытого аукциона

1. Продавец: Администрация Малокарачаевского муниципального района.

2. Организатор аукциона: комиссия по проведению торгов (конкурсов, аукционов) по продаже находящихся в государственной или муниципальной собственности земельных участков или права на заключение договоров аренды таких земельных участков, участков, государственная собственность на которые не разграничена и муниципального имущества на территории Малокарачаевского муниципального района.

3. Место, дата, время проведения аукциона: аукцион является открытым по составу участников и открытым по форме подачи заявок. Аукцион проводится по адресу: КЧР, Малокарачаевский район, с. Учкекен, ул. Ленина, д.120. Малый зал заседаний 08.05.2020г. в 15 ч.00 мин.

4. Основание продажи: распоряжение администрации Малокарачаевского муниципального района от 17.03.2020г № 37-р.

5. Предмет аукциона право на заключении договора аренды земельного участка:

Лот №1: с кадастровым номером 09:08:0020103:900, адрес участка: Российская Федерация, Карачаево-Черкесская Республика, Малокарачаевский район, примерно в 1,45 км от с. Красный Курган по направлению на юго-восток, площадью 48406 кв.м, из категории земель сельскохозяйственного назначения, с разрешенным видом использования – Скотоводство(размещение зданий, сооружений, используемых для содержания и разведения сельскохозяйственных животных). Предполагается строительство объектов до 1500 к.м. Срок договора аренды 1,5 года. Обременения и ограничения в использовании земельного участка не установлены. **Начальная цена предмета аукциона 4031 руб. 25 коп. Шаг аукциона – 3 % от начальной цены предмета аукциона составляет – 120 руб. 93 коп. Размер задатка для участия в аукционе 100% от начальной цены аукцион составляет 4031 руб. 25 коп.**

6. Форма заявки на участие в аукционе, порядок приема, адрес приема, дата и время начала и окончания приема заявок на участие в аукционе. Заявитель в установленном порядке подает организатору аукциона по адресу: с. Учкекен, ул. Ленина, д.120. каб.42-43, заявку на участие в аукционе по установленной форме.

7. Дата начала приема заявок на участие в аукционе: **30.03.2020г.** дата окончания приема заявок: **06.05.2020г.**

8. Время приема заявок рабочие дни, понед. - пятница, с 10.00 до 17.00 часов, обед с 13.00 до 14.00 час.

9. Определение участников аукциона состоится: **07.05.2020г.** в 11-00 в месте приема заявок без участия заявителей.

10. Победителем аукциона признается участник аукциона, предложивший наибольшую цену.

* Формы и перечень всех необходимых документов приведены в условиях аукциона, с которыми можно ознакомиться на официальном сайте торгов www.torgi.gov.ru

---

Кадастровым инженером Койчуевой Фатимой Хусеевной (квалификационный аттестат № 09-11-29, г. Черкесск, ул. Октябрьская, 301А, комната 404; 8(8782) 274273; e-mail: zemlya_pravo@mail.ru) выполняются работы по подготовке проектов межевания в связи с образованием земельных участков путем выдела в счет доли (долей) в праве общей собственности из земельных участков с кадастровыми номерами: 09:06:0000000:2590, расположенный (ые) по адресу: РФ, КЧР, Зеленчукский район, СПК «Сторожевая», поле № 48 (сенокос, 1 доля мерою 2,4175 га). Заказчиком работ по подготовке проекта межевания земельного участка является Гочияев Рустам Хасанович (ст. Сторожевая, ул. Горького, 16, тел: 8-928-031-16-82). 09:02:0000000:6934, расположенный (ые) по адресу: РФ, КЧР, Прикубанский район, СПК «Холоднородниковское», поле №13 (пашня, 1 доля мерою 3,49 га), поле № 37 (пастбище, 1 доля мерою 2,08 га), поле № 27 (сенокос, 1 доля мерою 0,73га). Заказчиком работ по подготовке проекта межевания земельного участка является Чагарова Римма Хусеиновна (с. Ильичевское, ул. Мира, 22, тел. 8-988-719-61-39). 09:06:0000000:5646, расположенный (ые) по адресу: РФ, КЧР, Зеленчукский район, СПК «Исправная», поле № 30 (сенокос, 1 доля мерою 2,4777 га), поле №77 (пашня, 1 доля мерою 1,8202 га). 09:06:0000000:5656, расположенный (ые) по адресу: РФ, КЧР, Зеленчукский район, СПК «Исправная», поле № 30 (сенокос, 1 доля мерою 2,4777 га), поле №110 (пашня, 1 доля мерою 1,8202 га). 09:06:0000000:5321, расположенный (ые) по адресу: РФ, КЧР, Зеленчукский район, СПК «Исправная», поле № 30 (сенокос, 1 доля мерою 2,4777 га). Заказчиком работ по подготовке проекта межевания земельного участка является Лысенко Владимир Иванович (ст.Исправная, ул. Родниковская, 47, тел. 8-988-617-74-87). С проектами межевания земельных участков можно ознакомиться по адресу: г. Черкесск, ул. Октябрьская, 301А, комната 404. Возражения, дополнения, предложения по доработке проектов межевания земельных участков принимаются в течение 30 дней со дня опубликования объявления по адресу: г. Черкесск, ул. Октябрьская, 301А, комната 404, ООО «Земля и право».

Конкурсный управляющий ООО «Партнер» г. Черкесск, ул. Октябрьская, д. 360/Б, ИНН 0917012060, ОГРН 1080917004134, Бервинов Александр Валерьевич (ИНН090108304940 СНИЛС12345886264, г. Ставрополь а/я 2923, 89054183007, abervinov@mail.ru, Ассоциация СОАУ «Меркурий» г. Москва, 4-я Тверская-Ямская д2/11стр2 ИНН7710458616 ОГРН1037710023108, действ. на основании Определения АС КЧР от 18.05.17, дело А25-840/13 сообщает о проведении торгов по продаже имущества ООО «Партнер». Имущество в залоге ПАО «СКБ-банк». Торги - 13.05.20г. в 10-00 по МСК на сайте ЭТП ООО «Центр реализации», www.centerr.ru, в форме аукциона, открытого по составу участников, по форме подачи предложений. Лот 1 Здание центрального дома предпринимателя, пл. 1619,5 кв.м, этаж 3, в т.ч. подземных 1, кад. №09:04:0101142:58, 2003г., КЧР, г. Черкесск, пл. Кирова, д.8-ул. Горького, д.8, Право аренды земельного участка, пл. 1227+/-0,1 кв.м, кад. №09:04:0101142:6, земли населенных пунктов, для размещения Центрального дома предпринимателя, КЧР, г. Черкесск, пл. Кирова, д.8-ул. Горького, д.8. Цена 72229659,99 р. Продажа без НДС. Для участия в торгах подается заявка, ст. 110 ФЗ "О несостоятельности». К участию допускаются подавшие заявку, оплатившие задаток. К заявке - выписка из ЕГРЮЛ, ЕГРИП, копии док-ов удостоверяющих личность, полномочия. Прием заявок с 30.03.20г., 10-00 по 06.05.20г.,18-00. Шаг 5% от нач. цены. Задаток 10% от нач. цены. Задаток вносится до даты рассмотрения заявок: ООО «Партнер» ИНН 0917012060 р/с 40702810512090002118 Банк ВТБ (ПАО) г. Ставрополь, к/с 30101810100000000788, БИК 040702788. Ознакомление в рабочие дни с 10ч. до 16ч. по месту нахождения имущества, согласовав дату по т. 9054183007. Победитель - предложивший наибольшую цену. Подведение итогов в день проведения (окончания) торгов на сайте ЭТП, оформляются протоколом. В течение 5-ти дней с даты подведения итогов, победителю направляется договор, в случае отказа (уклонения) от подписания в течение 5-ти дней с даты получения, договор не заключается, задаток не возвращается. Оплата в течение 30 дней с даты договора: ООО «Партнер» ИНН 0917012060 р/с 40702810812090002119 Банк ВТБ (ПАО), к/с 30101810100000000788, БИК 040702788.

В газете «День республики» от 26.03.2020 г. в опубликованном извещении о проведении администрацией Малокарачаевского муниципального района 30.04.2020г. в 15.00 аукциона по продаже права на заключение договора аренды земельного участка по Лоту №5 следует читать: с кадастровым номером 09:08:0080101:95, адрес участка: Российская Федерация, КЧР, Малокарачаевский район, с. Джага, в 120 м от пер.Западный в сторону г.Кисловодска, площадью 956 кв.м, из категории земель населенных пунктов, с разрешенным видом использования – Склады(для размещения складских помещений). Срок договора аренды 5 лет.

В объявление Койчуевой Фатимы Хусеевны, опубликованное в газете «День республики» от 27.02.2020г. №27 (20131) внести поправку. Вместо: «09:07:0000000:нет в ЕГРН, расположенный (ые) по адресу: РФ, Карачаево-Черкесская Республика, р-н Усть-Джегутинский, РГУП «Горный», поле №4 (пашня, 1 доля мерою 2,1 га), поле № 30 (сенокос, 1 доля мерою 0,8 га)» считать верным: «09:07:0000000:нет в ЕГРН, расположенный (ые) по адресу: РФ, Карачаево-Черкесская Республика, р-н Усть-Джегутинский, РГУП «Горный», поле №38 (пашня, 1 доля мерою 2,1 га), поле № 30 (сенокос, 1 доля мерою 0,8 га)».

Кадастровым инженером Гурмиковой Аминат Нурбиевной (КЧР, Хабезский район, а. Али-Бердуковский, ул. Комсомольская, 13, тел. 8-963-170-11-39) выполняются кадастровые работы в связи с исправлением ошибки в местоположении границ смежных з/у с к.н: 09:01:0010201:437:438:440:441, расположенные по адресу: КЧР, р-н Адыге-Хабльский, СПК им Ленина, примерно в 3,5 км, по направлению на запад от а. Эрсакон и з/у с к.н 09:01:0010201:473:332, расположенные по адресу: КЧР, Адыге-Хабльский р-н , СПК им. Ленина, поле №21, уч-ки 9 и 10.

Согласование границ и ознакомление с проектом межевания з/у можно по адресу: КЧР, Хабезский район, а. Али-Бердуковский, ул. Комсомольская, 13.

Обоснованные возражения относительно вышеуказанного з/у принимаются в течение 30 дней со дня опубликования объявления по вышеуказанному адресу.

Заказчиком кадастровых работ является: Ашба Роберт Шамсудинович, проживающий по адресу: КЧР, Адыге-Хабльский р-н, а. Старо-Кувинск, ул. Октябрьская, д. №97, тел. 8-928-315-24-27.

Организатор торгов ЗАО «АНО», ИНН 0901039109, ОГРН 1020900511829, адрес: 369000, КЧР, г. Черкесск, ул. Кавказская, 19/309, тел/факс: (8-8782) 22-05-21, E-mail: mazurov15@mail.ru, по поручению КУ ЖСК «Витязь» (ИНН 0901051931, ОГРН 1030900726460, КПП 090101001, адрес: 369015, КЧР, г. Черкесск, ул. Октябрьская, д. № 382) Касаева Алима Халитовича ИНН 090100257487, Росреестр № 2185, адрес: 369015 г. Черкесск ул. Космонавтов 43/85, mobil: 8-918-717-78-27, E-mail: kasaev-777@mail.ru, САУ «СРО «Дело», ОГРН 1035002205919, Определение АС КЧР по делу №А25-734/2015 от 18.12.2017 г. извещает о результатах открытых электронных торгах посредством публичного предложения, проводившихся с 03.02.2020 г. по 04.03.2020 г. на ЭТП ООО «СЭЛТ» http://www.selt-online.ru. Торги по Лоту №1 (номер на ЭТП - 215747) признаны несостоявшимися в связи с отсутствием заявок на участие в торгах. Торги по Лоту №2 (номер торгов на ЭТП - 215748) признаны состоявшимися. Победитель - ООО "Ново-строй" (ИНН 0917020294, цена продажи - 20 000 000 руб. У победителя отсутствует заинтересованность по потношению к должнику, кредиторам, конкурсному управляющему. В капитале победителя конкурсный управляющий, а также САУ "СРО "ДЕЛО" не участвуют. (сооб. о проведении торгов №9010014007 в «Коммерсантъ» №241 (6721) от 28.12.2019 г., стр. 66).

Кадастровым инженером Джашакуевой Динарой Биаслановной (квалификационный аттестат № 09-10-5, г. Черкесск, ул. У. Алиева, 6; 89283869563; e-mail: dinara.agaeva.90@mail.ru), выполняются работы по подготовке проектов межевания земельных участков с кадастровыми номерами 09:06: 0000000:9871; расположенный (ые) по адресу: РФ, КЧР, Зеленчукский район, СПК Кардоник, поле №16(сенокос). 09:06: 0000000:10216;10376;8147; 9748;7984;8875;8215;9219;8488;10397;9745;10897; расположенный (ые) по адресу: РФ, КЧР, Зеленчукский район, СПК Кардоник, поле №18(сенокос). 09:06: 0000000:10675;8098;10254;8483;нет в ЕГРН;9323 расположенный (ые) по адресу: РФ, КЧР, Зеленчукский район, СПК Кардоник, поле №22(сенокос). 09:06: 0000000:11950; расположенный (ые) по адресу: РФ, КЧР, Зеленчукский район, СПК Маруха, поле №20п(пашня).09:06: 0000000:1131;1157; расположенный (ые) по адресу: РФ, КЧР, Зеленчукский район, СПК Октябрь, поле №13п(сенокос).09:06: 0000000:нетв ЕГРН;1964;1552;1588;12822;1843;1571;1555;1593;1960;12819;1305;1582; 1564;12396; расположенный (ые) по адресу: РФ, КЧР, Зеленчукский район, СПК Октябрь, поле №12(пашня) 09:05:0000000:581:582:580:578:нет в ЕГРН:1190:1303:1128:856, расположенный (ые) по адресу: РФ, КЧР, Урупский район, СПК Уруп, сенокос – поле 6с МТФ №1 +Корыта, поле 23с, выше тракторной бригады,пашня – поле 56 выше х. Салиха, пастбище – поле 32п, 33п). Заказчиком работ по подготовке проекта межевания земельного участка является Шидаков Хамит Унухович (ст-ца Кардоникская, ул. Халилова, дом 10, тел. 8 928-655-73-65). 09:06:0021002:27, расположенный (ые) по адресу: РФ, КЧР, Зеленчукский район, СХПК Сторожевский, поле №75 (пашня). 09:06: 0000000:3485;3483;2543;4005;2996;3112; нет в ЕГРН, расположенный (ые) по адресу: РФ, КЧР, Зеленчукский район, СПК Сторожевая, поле №24 (пастбище), поле №54 (сенокос). 09:06: 0000000: нет в ЕГРН; расположенный (ые) по адресу: РФ, КЧР, Зеленчукский район, СПК Сторожевая, поле №53 (сенокос). 09:06: 0000000: 3140; расположенный (ые) по адресу: РФ, КЧР, Зеленчукский район, СПК Сторожевая, поле №14(сенокос)поле №17(пастбище). 09:06: 00104030: 133, расположенный (ые) по адресу: РФ, КЧР, Зеленчукский район, СПК Сторожевский, поле №21, участок №2 (пашня). Заказчиком кадастровых работ является Кипкеев Махмуд Ибрагимович (ст. Сторожевая, ул. Октябрьская, 42, тел. 8-938-025-34-66). С проектами межевания земельных участков можно ознакомиться по адресу: г. Черкесск, ул. У. Алиева, 6.Возражения, дополнения, предложения по доработке проектов межевания земельных участков принимаются в течение 30 дней со дня опубликования объявления по адресу: г. Черкесск, ул. У. Алиева, 6.

РАЗНОЕ

◆ В объявлении кадастрового инженера Канаматова Руслана Алиевича опубликованном в газете «День республики» за № 38 (20142) от 19.03.2020 г. после: «кадастрового номера 6904», добавить: «6843», далее по тексту.

◆ В соболезновании, опубликованном в газете «День республики» № 39-40 от 21.03.2020 г. допущена ошибка. Вместо слов: «Проспект машиностроения», считать верным: «Проспект машиностроителей».

◆ Утерянный аттестат 09 АА 0004135 о среднем (полном) общем образовании, выданный вечерней школой г. Карачаевка в 2007 году на имя Бытдаева Азамата Казбековича, **считать недействительным.**

УЧРЕДИТЕЛИ -
Народное Собрание КЧР, Правительство КЧР.

Авторы опубликованных материалов несут ответственность за точность приведенных фактов, цитат, экономико-статистических данных, собственных имен, географических названий и прочих сведений, а также за то, что в материалах содержатся данные, не подлежащие открытой публикации.

Точка зрения редакции не обязательно совпадает с мнением авторов. Редакция вправе не вступать в переписку. Рукописи и другие оригиналы не возвращаются и не рецензируются.

За достоверность информации в рекламе и объявлениях редакция «ДР» ответственности не несет.

Материалы со словом РЕКЛАМА, знаками (Р) и *, а также под рубриками: «Бизнес-пресс», «Пульс цен», «Цена успеха», «Объект внимания» публикуются на правах рекламы.

Главный редактор Е. В. КРАТОВ.

Газета зарегистрирована Южным окружным межрегиональным территориальным управлением Министерства РФ по делам печати, телерадиовещания и средств массовых коммуникаций.

Свидетельство ПИ № 10-4272 от 17 декабря 2001 года.

ДР День республики

За доставку газеты подписчикам отвечает Управление федеральной почтовой связи КЧР. Тел. 8 (8782) 20-04-13.
Газета подписана в печать: по графику - 17-00, факт - 17-00.

АДРЕС РЕДАКЦИИ И ИЗДАТЕЛЯ:
369000, г. Черкесск, пл. Кирова, 23, Дом печати, 2-й этаж. E-mail: DR-09@mail.ru
ТЕЛЕФОНЫ: 8 (8782) 26-36-01, 26-36-34 (реклама).

Перепечатка публикаций и их фрагментов возможна с разрешения редакции, ссылка на «День республики» обязательна.

Газета отпечатана в ООО «Издательство «Южный регион», 357600, Ставропольский край, г. Ессентуки, ул. Никольская, 5-а. ИНН 2626030157.
Способ печати офсет - 2 п. л.
Индекс 54042. Заказ № Тираж 3500.

Над выпуском номера работали: дежурный редактор Т. А. Иванова, ответственный секретарь А. Е. Угненко, оператор верстки А. И. Ткачук, оператор набора М. К. Эркенова, корректоры Ю. А. Мельникова, Е. Г. Лемешева, Д. А. Бабоева.